



## Missie

Het aanbieden van een veilige, educatieve en recreatieve omgeving voor kinderen van alle leeftijden, waarin kan worden kennisgemaakt met een groot aantal verschillende dieren en kennis kan worden vergaard over milieu, land- en tuinbouw, biologische producten en waar binnen een respectvolle houding wordt gestimuleerd ten opzichte van de natuur.

## Doelstellingen

- Het vervullen van een zo breed mogelijke sociaal maatschappelijke functie voor inwoners van de gemeente Stichtse Vecht en omstreken;
- Het vergroten van het bezoekersaantal van 35.000 naar 50.000 per jaar in 2016; waaronder tenminste 7.500 unieke bezoekers
- Uitbreiding van de voorlichtende rol over het houden en verzorgen van recreatiedieren;
- Vervullen van een educatieve rol voor basisscholen inclusief lesmateriaal en voorlichting op locatie;
- Het bieden van een leerzame recreatieve dagbesteding voor:
  - a. (ouders met) kinderen
  - b. bejaarden
  - c. mensen met een lichamelijke of psychische beperking
- Het stimuleren van een gezonde levenswijze door spel, beweging en voeding
- Ruimte bieden voor vrijwilligerswerk;
- Het bieden van een werkervaringsplek aan stagiaires vanuit diverse relevante opleidingen;
- Het bieden van een werkplek aan mensen met een beperking.

## Voorwaarden

- Gratis toegankelijkheid
- Goede bereikbaarheid
- Hoge normen op het gebied van hygiëne en diervriendelijkheid
- Opening: 7 dagen per week, met uitzondering van de beide Kerstdagen en Nieuwjaarsdag
- Tijden: 

1 Maart tot 1 November	1 November tot 1 Maart
Maandag t/m Vrijdag 9.00-17.00	Maandag t/m Vrijdag 9.00-16.00
Zaterdag en Zondag 9.30-16.30	Zaterdag en Zondag 9.30-16.00

# Organisatie

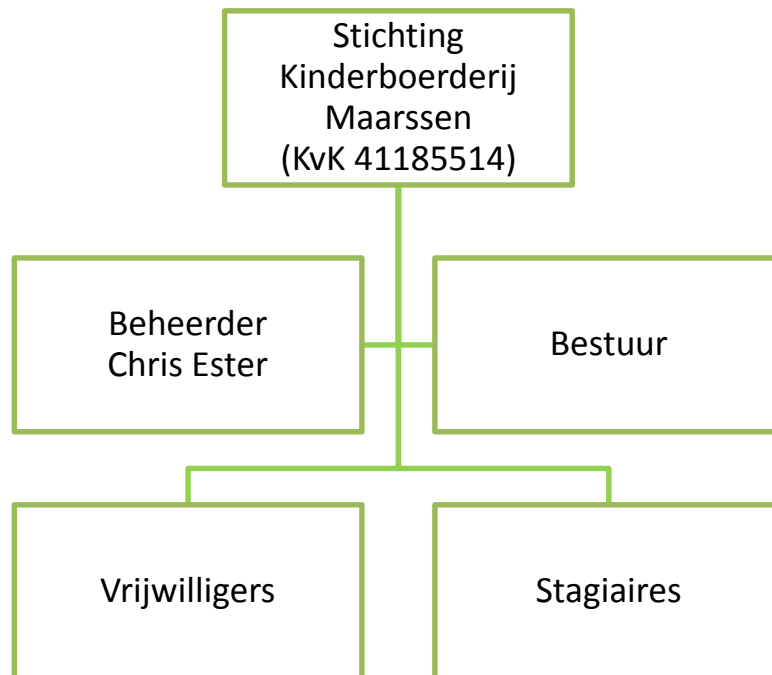

## **Dagelijkse leiding**

De beheerder, Chris Ester, is volledig verantwoordelijk voor de dagelijkse gang van zaken op de kinderboerderij en het initiëren en uitvoeren van verbeterprojecten

## **Stichtingsbestuur**

Het stichtingsbestuur bestaat op dit moment uit 2 personen die zonder daarvoor een vergoeding te ontvangen een daadwerkelijke bijdrage leveren aan de werkzaamheden (voorzitter/penningmeester)

## **Overlegstructuur**

De overlegstructuur is informeel. Het stichtingsbestuur en de beheerder overleggen de lopende projecten en de financiële voortgang in een maandelijkse overlegvergadering.

## **Stagiaires**

Het werken met stagiaires is onontbeerlijk voor de kinderboerderij. Stagiaires werken een x-aantal uren op basis van een stageovereenkomst die door beide partijen wordt ondertekend.



Voor het plaatsen van stagiaires wordt o.a. samengewerkt met het Auris College, Wellant College, Groenhorst College en Helicon Dordrecht. Op dit moment zijn er voldoende stagiaires aanwezig op het gebied van dierenverzorging en onderhoudswerkzaamheden.

### **Vrijwilligers**

Vrijwilligers werken op basis van een vrijwilligersovereenkomst. Het is gewenst dat de meeste vrijwilligers zich gedurende een termijn van tenminste 12 maanden verbinden aan één of meerder doelen van de kinderboerderij. Vrijwilligerswerk kan projectmatig zijn of op inroepbasis.

## Financiële begroting

De inkosten van de Kinderboerderij rusten op veir peilers:

1. Subsidie van de gemeente Stichtse Vecht
2. Particuliere donaties
3. Sponsoring door bedrijven
4. Inkomsten uit catering en verkoop van producten

*De betreffende bedragen worden verantwoord in het financieel jaaroverzicht dat op de website wordt gepubliceerd.*



### **Transparantie**

De kinderboerderij streeft maximale transparantie na in de exploitatie. Dit is met name essentieel om een groot draagvlak te creëren en te handhaven op het gebied van fondsenwerving. Alleen bij een transparant financieel beleid zal het vertrouwen groeien dat de fondsen ook daadwerkelijk 100% ten goede komen aan de kinderboerderij.

# Huisvesting

- Het terrein waarop de kinderboerderij is gevestigd staat kadastraal bekend als Gemeente Maarssen, Sectie C, nr 01679 en is ca. 4 hectare groot. De kinderboerderij heeft geen officieel/postadres.
- De aanwezige opstallen zijn:
  - A. Hoofdgebouw
  - B. Hooischuur
  - C. Diverse dierenhokken

## Vervanging van het hoofdgebouw

Veel van de opstallen zijn sterk verouderd en hebben achterstallig (groot) onderhoud. Nieuwbouw zal een duurzamer en groter karakter moeten hebben. Begin 2015 zal een nieuw haalbaarheidsonderzoek naar de eventuele nieuw/herbouw van het hoofdgebouw (en een eventuele uitbreiding hiervan) worden uitgevoerd. Te dien aangaande moeten de eventuele bouwkundige beperkingen van de zijde van de gemeente eerst in kaart worden gebracht.



## Faciliteiten

Het ontbreekt aan een aantal essentiële nutsvoorzieningen, waaronder gas en kabel. Op basis van bedrijfssponsoring zal in het 1<sup>e</sup> kwartaal van 2015 een Wi-Fi verbinding tot stand worden gebracht. Hiermede komt internet beschikbaar, hetgeen de implementatie van webcam video surveillance (veiligheid en publiciteit) en pinbetalingen voor de horeca in de algemene ruimte faciliteert.

Met het oog op de eventuele herbouw van de hoofdruimte is het gewenst dat er een gasvoorziening wordt geïnstalleerd. Hierover zal contact worden opgenomen met één of meerdere energiebedrijven.

Op dit moment heeft de kinderboerderij geen duidelijk adres, postcode en huisnummer. Op korte termijn zal contact worden opgenomen met de bevoegde instanties om dit te realiseren.

## Demografische data gemeente Stichtse Vecht

Uit de leefstijl enquête blijkt dat de inwoners van de gemeente Maarsse in de categorie dagrecreatie hoog scoren als het gaat om het bezoeken van een kinderboerderij en speeltuin. De index is voor de kinderboerderij 157% (!) en speeltuin 128% t.o.v. het landelijk gemiddelde. Dat de kinderboerderij dus een functie heeft is hiermede genoegzaam bewezen.

De gemeente Stichtse Vecht heeft circa 64.000 inwoners, die volgens leeftijd als volgt zijn te categoriseren:

0 - 14 jaar:	18%	11.494
15 - 24 jaar:	11%	7.024
25 - 44 jaar:	23%	14.687
45 - 64 jaar:	31%	19.795
65 plus:	17%	10.855

Uitgaande van een geschatte gemiddelde gezinssamenstelling van 3 personen, bestaat de jongerendoelgroep voor de kinderboerderij inclusief ouders en verzorgers uit circa 20.000 personen.

## Jaaractiviteiten

De kinderboerderij kent een aantal vaste waarden op het gebied van activiteiten en evenementen. Mede op basis van de recente ervaring bij de Christmas Fair, is het wenselijk om zoveel als mogelijk de evenementen volledig onder eigen beheer te organiseren. Te denken valt aan een tweemaandelijks frequentie waarbij kan worden gekozen uit diverse events waarvan de haalbaarheid op dit moment wordt beoordeeld.

## Catering

Catering is een belangrijke bron van inkomsten voor de kinderboerderij. Door de openstelling van de ontvangstruimte is het belang hiervan als mogelijke kasstroom verder toegenomen. Doordat wij op zeer korte termijn pinbetalingen kunnen faciliteren zal de omzet kunnen toenemen.

### **Persoonlijke evenementen**

De kinderboerderij is beschikbaar als locatie voor persoonlijke feesten zoals verjaardagspartijtjes en dergelijke. Voorwaarde is dat hiervoor een vergoeding wordt betaald en dat de catering volledig in handen is van de KB. Wij zullen een prijslijst samenstellen en de mogelijkheid onderzoeken om de werkdruk die hieruit voortvloeit te verleggen naar vrijwilligers.

## Donateurs

Particuliere donateurs schenken per jaar ongeveer € 10.000 aan de kinderboerderij. De verhoging van particulieren bijdragen zal vooral kunnen plaatsvinden via de verkoop van merchandising (kalenders / kerstkaarten / t-shirts).

### **Donateur programma**

We zullen zo spoedig mogelijk een donateurs programma introduceren, waarbij mensen zich kunnen registreren

## Adopteer een dier actie

We hebben al de adopteer een kip actie. Te denken valt aan de uitbreiding van deze actie.

## Duurzaamheid en maatschappelijke verantwoordelijkheid

De kinderboerderij wil een belangrijke bijdrage leveren aan de ontwikkeling van de jeugd van 3 – 18 jaar en het welzijn van mensen met een verstandelijke en/of lichamelijke beperking. Op de kinderboerderij is een veelvoud van taken beschikbaar. Deze taken kunnen een bewijsbaar opvoedkundig en zelfs therapeutisch effect hebben, mits de uitvoering op de juiste wijze wordt begeleid.

De kinderboerderij neemt haar maatschappelijke verantwoordelijkheid serieus. Dit uit zich onder andere ook door een effectief milieubeleid en voorlichting hierover aan bezoekers en belanghebbenden.

## Niet tot de werkzaamheden behorende officieuze taken

De kinderboerderij voert een groot aantal officieuze taken uit die naast veel tijd ook geld kosten. Er staat geen enkele vorm van vergoeding tegenover deze werkzaamheden die door de beheerder uit pure dierenliefde en coulance worden uitgevoerd. Zoals de eerste opvang en bemiddeling plaatsing asioldieren. Per jaar worden om uiteenlopende redenen tussen de 1500 en 2000 dieren aangeboden aan de kinderboerderij. De beheerder bemiddeld in veel gevallen om voor deze dieren een huis te vinden. De meeste aanvragen moeten worden afgewezen omdat dit een dagtaak zou zijn om bij te houden. Helaas worden met regelmaat dieren bij de kinderboerderij gedumpt. Voor deze groep dieren voelt men zich verplicht om opvang te regelen, alhoewel dit eigenlijk uitstijgt boven de verantwoordelijkheid en begroting van de kinderboerderij. In het lopende jaar zal gezocht worden naar een oplossing voor deze problematiek.